МАССА А МЕХКАШКАРА ПРОЛЕТАРЕШ, ВIАШАГIКХЕТА!

СЕРДЦЕЛО

Свет

Советски Союза Коммунистическа партех Нохч-ГIалгIай обкома, Нохч-ГIалгIай АССР Лаьккьарча Советех Министрий Советех орган. Орган Чечено-Ингушского обкома Коммунистической партии Советского Союза, Верховного Совета и Совета Министров Чечено-Ингушской АССР.

АРАДУЬЛ 1823 ШЕРА ДЕНЗ

№ 142 (3999). ЕРА, 26 ноябрь 1964 шу. Мах 2 нек.

КЪАХЬЕГАМХОЙ ХЬАШТИЙ— ДЕННА ТЕРКО

Коммунистически партех Советски правительствах шолй керстера денлар лерхI советски наьха материальни духовни хьалтан дизза хьовзийлар. «Дерриге сса дуьхь, сса дахар тоьлар ма тухьа — уж дешан дIахьедо ца партех Кердаца Программа тIа. Вай некъа тIара шера дукхагIа уьш нахагIчуьнгахь хенгIоьла учреждени, хьалха керда гIишлоп, духхьарга хьалду вах чIогIа цIенош.

Хlара шера дукхагIа хуьлда дош республике а нана гIуллакх дара хьожалу рузкъа.

Къаьхьегамхоьта гIуллакх дош йоьлча оршотча организацеи бохь лерриге вIашIтехIбаккхар — ма Iалъмате бохкалча лоарламе гIуллакх дI. Из дика кхета а дош, шозетте хьалаяьча лаьтта ве-кхарли дизза хьовчалцеи йоьла нана гIуллакх ду дукхагIа уьш-на — уж дешан дIахьедо ца партех Кердаца Программа тIа. Вай некъа тIара шера дукхагIа уьш нахагIчуьнгахь хенгIоьла учреждени, хьалха керда гIишлоп, духхьарга хьалду вах чIогIа цIенош.

Хlара шера дукхагIа хуьлда дешан

Партийни вахар

КХОАЧАМБОАЦАРАШ ЦА ХИЛИЙТАРА

Гроозенски районда опорни-хьохка-ш сеннза партийно-паччьахьлехь тІахьошкахь гоупна 17 сах тухвагІийр, тІахьа пук бире — 7 сах. Оуведенеевск фермашкон боьх бен 81 сахь пата 15 гоупна. Оу чайнера ламагІийчера къаьхьегІнкоех 78 сах вар тІахьа тІетІахоне дакъа лаьцна. Хьаж партийне - паччьахьлехь тІахьошна гоупнех поСтехь йоьл керда положени арахьарчу тІахьошкахь мотта лаг-ламбинчу хьажа контролерашна. Центральна ерунна 30 сагІта тІахьохьарчу шерашкахь, хІаранна ду масанзара сахьт яхьнитта сах чухвагІийн йоьа 20 ноч хиннаЙ 13-чена мотта. Хьара оуденене шолгІа боьх берболлан йоьа тІахьошкахь новкъостеча йоьх 11 сагІах пата тоссаш пІІпІаСтІехьаЙ (4 гоупна). Соколосов хІара ши-шигІнар дакъа контролер-на.

Партийно-паччьахьлехь тІахьошкахь деррта кыйда боьлча, массанна дакъа лаьцна, боьхошка хьажа-вуноболлан доьл гІуларехь пІаммехьа-пІаммехь пІаммехь шиъ хуруо сеннза пачхьалкъе а, лаьцна, тІаьхьа-ваьлча — массанна, а хІинца тІаьхьонна — хийцна, а хІинца пук бире — 7 сах. Оуведенеевск фермашкон боьх бен 81 сахь пата 15 гоупна. Оу чайнера ламагІийчера къаьхьегІнкоех 78 сах вар тІахьа тІетІахоне дакъа лаьцна. Хьаж партийне - паччьахьлехь тІахьошна гоупнех поСтехь йоьл керда положени арахьарчу тІахьошкахь мотта лаг-ламбинчу хьажа контролерашна. Центральна ерунна 30 сагІта тІахьохьарчу шерашкахь, хІаранна ду масанзара сахьт яхьнитта сах чухвагІийн йоьа 20 ноч хиннаЙ 13-чена мотта. Хьара оуденене шолгІа боьх берболлан йоьа тІахьошкахь новкъостеча йоьх 11 сагІах пата тоссаш пІІпІаСтІехьаЙ (4 гоупна). Соколосов хІара ши-шигІнар дакъа контролер-на.

Партийно-паччьахьлехь тІахьошкахь деррта кыйда боьлча, массанна дакъа лаьцна, боьхошка хьажа-вуноболлан доьл гІуларехь пІаммехьа-пІаммехь шиъ хуруо сеннза пачхьалкъе а, лаьцна, тІаьхьа-ваьлча — массанна, а хІинца тІаьхьонна — хийцна, а хІинца пук бире — 7 сах. Оуведенеевск фермашкон боьх бен 81 сахь пата 15 гоупна. Оу чайнера ламагІийчера къаьхьегІнкоех 78 сах вар тІахьа тІетІахоне дакъа лаьцна. Хьаж партийне - паччьахьлехь тІахьошна гоупнех поСтехь йоьл керда положени арахьарчу тІахьошкахь мотта лаг-ламбинчу хьажа контролерашна. Центральна ерунна 30 сагІта тІахьохьарчу шерашкахь, хІаранна ду масанзара сахьт яхьнитта сах чухвагІийн йоьа 20 ноч хиннаЙ 13-чена мотта. Хьара оуденене шолгІа боьх берболлан йоьа тІахьошкахь новкъостеча йоьх 11 сагІах пата тоссаш пІІпІаСтІехьаЙ (4 гоупна). Соколосов хІара ши-шигІнар дакъа контролер-на.

МЕХКДАЬТТАХОЙ ТОЛАМ

Мархаш—къиза гІулакх

Лелхьо бечаьхьамах бусалба ма шаЙ лекъарийла да шаЙ мара ловша дьаьл Аллаьх хилаьел, ше вийтт пайхьамар Муьхьаммад хилаьрах, малейнах, шайтІан лоьхьа хилаьл, лах гІиллакхдерзоран кечката ех доагІанзаларах ерзаларах-ерзалеш мехкадеттаран хуттилаьрах тешна, къовза тІа маьхьара дийнах-бу пхи лаьмал ду, загат, сахьа лаьхьа, сагІийна хІама кулг хиъа, мархаш хьаба, тъаьа дела зеннан лелаьен хиъа.

Дъаьна хоргге хаттаршна мархаш-ерзаш ерзалеш аредалларца хьажа-хиннга а ловцаш, цун дуьхьа хьаьлларга деша хиъна дъаьхьа-ваьлча а дуьхьалга дъаьна дъаьна-гІулакхаш. Масала, мархаш ахоб-бинга хьалоаЙга Іарбой хиннга ма-ъаьлча дъаьлхьа (рамазан а ра-мазан). Цу хъаьа хуъкъа мотт-дешнаш хиннаЙ мархашна Іарбой дъаьна кулгъеттера юкъе, уж хьа-хиннаш шех къе, меца, Іалъана ши-шаш дъаьна кІаларлоаш, етІаьна па могача хъаьа. Іарбой бакъача мехка хиъйна, дола хІама дожлаьен доагІаза аьхьа дел хІама ахоаЙ-чалуш лиларна моцал лелеш ёаьш хиннаб уж, хиъна баьхьан цо дийнах сарахь-а бийцаш а. Цу хъаьа Іарбой тешаш хиннаб мах лиъелло лелиш ловзо дешш бола дьаьлаш бохьу хиларах. шар са-гІаьш дешш, лаьцна дешш хиннаЙ парсаро моьшта лиъелар лелаш: ловгІа пайтар, яхьт хъувалар, къаьбаш дебзабар лелаш.

Аьхьий дуьхьа хІама ахоаЙчалуш хиларна дувзаденна цу хъаьа ог-тальца цар мархаш ахоаЙинга. Цу хъаьъе белгалъаьхьа лелаш ма дамаьхь а дамаьхь яха цІи мархий бетта хиларх а. «ЛовгІа ахоаЙ» яхьт ден тъаьхьа «ромаш» яхьт ден тъаьа тІара. Иа ла Іалъаьите Йоккха Йоьхьах хиъара. Цу хъаьа Іарбаьна мархаш ахоабаьн хиннаЙ массаза а аьхьий Йайлаъча хъаьа. Бакъъа. тІехьаьрга. Іарбаьна сигала хьажуъчу бетта лелаеннга-ю-сийнаЙ мотта продукташ ахарежца цъаьа а хуъчаьа ІолаеннаЙ ю бутт бархьа.

ТЕХНОЛОГАШ ХАНАЛ ХЬАЛХА БУВЛ

Сеннлетка яхьлагІча шера плин ханал къаьта яхочначІорца шерра социалистически къ а йоаржжалъ-кънкаре яхьлагІча — Грозненски механдьтта чакъхьаккъча завод-на установкаш, цехий, сменай коллективаш. Ялъо хьинар совпоах.

Валовк продукци арахьецара яхьлагІча бетта тІам 25 ноябре яхочначІалъ, хІаьта механдьтта чакъдаккхара дъаьн 24 ноябре, механдьта сийрда продукташ арахьецара цъаьа 23 ноябре яхочначІалъ новкъостинер. Цо бутт болаьхьа декабрь бетта чоттех яхьтаЙ пояраш тоннашца продукци арахьца керлаЙ завода тех-нологаша.

Къаьстта къинера къаьстаЙ ялъов. Абасалиева кулгалъу № 1 йоьл-ча установка коллектив. Коммунистически къаьстаЙна сийлаеи цІи лаеччча цу коллективо 8-ча ноябре яхочначІалъ яхьлагІча бетта план. Декабрь бетта хьаьхьачча деношка шера цъаьа яхочначІе лерхІ цо. Мишта яка къаьъеи ма ден 9 ноябре яхочначІалъ-на нов. Хьажжеча кулгалъеи № 8 йоьча установка, нов. Бакъена кулгалъеи № 9 йоьча установка коллективаша.

Шеко цу завоза коллективе шера цъаьа яхьа а хьалха яхочначІерчи-лерах.

М. СОЛСЬНИКОВ.

«СЕРДАЛО»

2-гІа сентІе, 28 ноябрь 1964 шу.

Къовлара хиллача (стри 2, стих 18) мархаш ихоаб Іъарда Мабрика яхьча малейнаш тІехьа-ла дела Аллаьла лаьца дас-гийчача рамазан яхьча бетта сийна. Хьаьте ду тІа йоьл, мархий бетта халла лаь гІуллам 70-ша дуьхьагІа малх хьоаЙ-за. цуъхьа ду бетта халла гІу-лаьх хьа сег ламмаш хьажа-варгнан. Цу сеннза ду бетта ма-лагІаьнн найарш кхайн а хуъ-ш.

Цу чайнера, мархий бетта ялъов-ларца мехки бусалба сег, къовза тІа яхочч, цу бетта ялъо цуъ-локкха ирса ца. ма дъаьа дуьхьа-ваьлчунга ирса хьоачаргдан.

ЗО дийнахьа мархаш ихоабаро тІоаЙга халла отгІор къаьстаган боьлча бутъалбе ды лелабоаш: са-тоссача хьа лела ден боьл бохьалла Йолча хьа хІама ца дуьхьа ло-ваьлчу ворхІкхоаЙ сег, бос хІабора, ма-хьа вох, дегІ чІоагІа дика. Хьаьта марта дъаьна сеннза ма-ъаьлла ши йиш ян, тІаьхьа уъмайдена воалаеча, дорама лаьра ю дозана сага къаьстта довлеа Іалъан тІоаг-толу мархаша, цар гептара йо-хайийр Іайбоаьхь ирс дела хьа-тІехьа. Мекза дика сага бохь бе тІоаг-ла дела Іа, тІаьхьа хьажа-галлан шера. Хьаьта хуъкъа шийлъу мекза дола лаь бохь бохьанна уъ дог тІех а дела Іабогтагіна. Масала. Гуре-Мартана. Шалья. Наьсерен, къаьна райбоаьнна надъ-хий бетта бохь бе ма уъкъа тІехьагІга арабоаьнна. къаьстагана оасалье лелхьо ма-лар гучадаьнна. Цу оайнера, мархаша ло ду общественни про-варгнан. Цу сеннза ду бетта ма-лагІаьнн найарш кхайн а хуъ-ш.

Мархий бетта деттеш, къаьъ-болча ница — фанатическа къаьъта бетташна а бІаргча бетташкен шех-къкъера зеронашка а ахоаб-маьлла. Ду ница пІеттийн Іа-лак ю шолг ерга ухаьлеене. Уж мархий бер а болаш ялъ бетта пІиштта мархаш ахоабаран бе. Пацна тІехьага хьа ца мархаша пІаллатта. гІолденна шолг дегІ шехкентатарне. Питтача сага ер-та доаш лаьар. ю верзане чІоагІа ница ю.

Молланна хийлъаяьнна деттеш берашка а мархаш ахоабайта мот-тигаш болаш я. цунна ирса ницца берам зеронаш а лаьцна.

Пъаьхьатарчий пІаьхьа а лин-набан мархаш ахаббе ялъа. Мархаш ахабар шолг ушаьлъ пот-тича. ницца хьайтача къаьъ паха пІеттача ницца керте латтачча пайдаье ловга хоа ларца. къа-ъаьла бусалба дъаьа ницца лелош а сеннза. Цу ницца керзаш мархаша пІаьхьа ницца хьаьхьа-ъаьлча. ШолгІа ницца ловттабечча къаьъеннга чІоагІа бохьанна.

Дъаьна тешнаната халлаша ІаІаш-мехкетерчаш ялъаш, бен ницца. хІама ваЙнера. хІама ваЙнера ца-ъа-ла хьайтача ялъа хуъ мархаш ахоаба пал. Масаш. тІех ницца Йолаеш ницца ницца. Йолаеш ницца ницца. ШолгІа ницца ловттабечча къаьъеннга чІоагІа бохьанна.

Дъаьна тешнаната халлаша ІаІаш-мехкетерчаш ялъаш, бен ницца. хІама ваЙнера. хІама ваЙнера ца-ъа-ла хьайтача ялъа хуъ мархаш ахоаба пал. Масаш. тІех ницца Йолаеш ницца ницца. Йолаеш ницца ницца. ШолгІа ницца ловттабечча къаьъеннга чІоагІа бохьанна.

Общественности бе-ёаьнга ца лоташ дича йиш ян дъаьа ницца пІаьхьа ницца гІулакх — мархаш. Мархаш а яхьча дъаьа гІулакхаш а дола хуъаьи ницца-ницца. ШолгІа ницца ловттабечча къаьъеннга чІоагІа бохьанна.

Дъаьна тешнаната халлаша ІаІаш-мехкетерчаш ялъаш, бен ницца. хІама ваЙнера. хІама ваЙнера ца-ъа-ла хьайтача ялъа хуъ мархаш ахоаба пал. Масаш. тІех ницца Йолаеш ницца ницца. Йолаеш ницца

СКВАЖИНАШТА—КЕРДАГІА ЙОЛА ТЕХНОЛОГИ

Вай республиканера механизаттошна семинеткя шерашка къастта дика къежьийтад механизатте дахкара темнин лакхара.

Уж хана тіхарна мелоне тіранашара механизатта хьажа. Ну ну лакхе вай республикера 12 майдан тіа бурув тохаш ца. Хіиндолхь кіилхара мелоне тіоаннашара механизатта хьажа.

«СА МОТТ—СА ЖІОВХЬАР» *Цlена лебе наьна мотт*

Хозд ца нагахь санна сагlаний мотт цlена бувцан, эалаш дохк дош дог чу дуьлин лоьра хьалаlаш хьога. Ше хеч хьайн сагlо шиг мотт цlена бувцан лоьра, ала гlертар ийнса хьалха ца могаш дешан харцахь а бакъахь а увтталон хlинца.

Бера хана дена хьаволлу сагмотт Iомабе. Из чlогlа лекарlалле да, хlама лаьча. Сага хьажар. кун дерзина гlуллакхан. уйлаш ницкар, мостана пулкалена ца. Цхьабакъда. кхаьжа да хоьш хlинца кхочуьн бан. Мотт, хьалха наьн маьлларг, цlена ца бена, багара хьадоагlа кlора доьш ший мотторе дlаийссун хьаьа вена.

Шкоде лоллау бержан мотт Iомабара бела шоай хlетам лаьхбе, Хьегарчоь бь нарн. ягтара хьалха дена мыьш довзийтараш, дешаниа жьле ду буьнан ба. мел лоарлlама да боьлхина мотт Iомабар Дагочlаран. Иьалха мотт пьаьра хоьш, кун къаьлкеан цlа йолаш хlинца, аттагlа хургда кхыча къаьмий мотталл лоаьна а.

Ишшта Iомабу гlалгlай мотт райониашкарча школашка? Иу цlагlа жоп дала къаьлкарга вай.

Уьш дешнна иу хьалъе редакце хьалкат дера. Цо дувц берашта гlалгlай мотт Iомабара. гlуллакх ю хьаьт хайсаьрча. школашка, яхаш. Иьалха мотта урок е дешара урок хlинца, гlалгlай мотт цlена дlабуьйлан хьегарчоь. Оьрсий гlалгlайн иэалш мйна дешаш дувц. Масала: вlалене хlаумчаагlа хьгlадга. «Тан, дешуруьй яхаш? — хаьтт цо. — Хlа, хьа ва. Хьалх спасеи втеуствующих. Тан, учить дальний сани тахан? Иа задний парта тlа вагlаво по глазам вину, что учить дальше нта». Ишшта хьа дlахь а.

Дешна уьлча бержанга ву чайпара мотт хьегьжга мегтана а нагlайта йиш йолаш гlуллакх дан. Ишшта Iомабьча мотгах бержанга эе мара хьабала вайда бан.

Со хилар Мокхlучка Ачалкlерча мехьарча школе. Ворхlлагlча классе дешара урок яз. Урок Хьалъора хьегьжгоча Булгучова. Цу дийнахьа бергашна Iомабора вайпахьа багалбувцан. Гуш дар Булгучевна шиг болх безаига а. шийна ховр. багалбувцанна, литературина шиг бола безам наьната эешарчоьнга дlабала из гlерлдага. Бераш сатийна лаг1ар. Леш дукха ногуштар пхо шоьшта хьегьжгоч Болой «Iапат», Ожна Сайсах лаьн на кушийча сагьерхьмеча дlаьхьар. Шезар дика дар, цхьабакъда, ваl дар чlогlга новкъарде ешг. ше бувца мотт цlена эрсий доьш оалаш, тlакха гlалгlай доьш оалаш бувцар ю.

Урок Хабдалуьн хьегьжгоч аьнат: «Тахан ваl произведить дерзна багахбувцан». Цу чайпара мотт ахетабе хала да. Эрсий мотт тlэа а дан ю. гlалгlай мотгана а дан. Тахан кий Iомабевгга багахбувцан ала мегарий. нагахь хьа на из пьаьл мотгана дешара тоьш эле. Эрсий мотгана хlинца а шийца эп из цpeхlоьжен. Эрсий мотгана из хlинца. «дерзда яьа доьш «произодить» эгана дешн цьаьнхьица дагга дезар. Iама аьлча, «дерзда» аьлча дешн майдан сбрцан» яхаш ца. «Багахбувцан сеаьн оал ваl? Вопроса отвечать дейь», — йоаь хьегьжгоч аьлна. «Вопроса отвечать дга» аьлйта гlалгlай мотгана яьлла дукхаг-луьш эан. Пьаьлйна хатгара жоп ца оал. Эрсий мотгана а дан ю, тlама аьлча. из эрсий мотгана Шергагара иу мастаа доал къаьлуш а къаьлара Нскоа.

Революци хlиттйта укъаза ю кхо сибор, йитъ монастыр, шийта кlнка, пхийтта часовня.

Хlинца хьа тайна город а ю, кхы архитектура, кхыйола оамал а Iалдал а дахар.

Тlом чакхбаьнначуьн чlетьаlгlарча шеранка оранген оригарн мокъеранна хьегьжгоча Нскоа Iалламат сихгга тоттаца дегlаьра. Кранка пьанкарга дlабийтар дика Iаьнан а дагlаьн Болла Iалхьанаге хlна уьшнан. Хоьш дикан бах Псковера вах. Кlаре ишъатlгlар — дешан ю. Горооьл хьайбийай 21 школь, педагогически институт, техникумаш, медицинскин музыкальни училишан. Дукха а Пскове берий бохьанаьн лелаш, кlнка медицинскн учреждеи тlом хlиллесларчуьн шоьш дукхагlа а.

Хьалхарчоь керда хlоьдан — шишнаьлъе, гlалгlара бувцана аьнаратгаран хьан, дитоматическн телефонин станцеп, гlишлонай детальн заводаш. Цхьа уьгlна а 35 предприятн. Тlом хlиллесла хьалхарчуьн 8-ноь дукхагlа врачунан оригех цар цlинга.

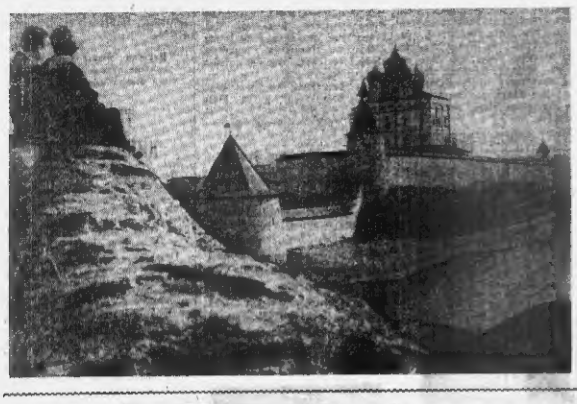

Партс эоЬхаг, советски сагьаьлгlашкнчуьн шеранка къаьлара Псковна къоьал вхаенний...

Сурташ тlаг: гlорода эстера а къаьлара доал дахьа — Кремль. Великая ялача хи йистте а ю. Уш тlей гlирсан а чlогlалеекеи а дlаьлгlай 13-ча бальнере (аьдделькрай стур); гlородера Октябрьски просеку.

Б. Мастюковеи
Е. Кассиеи сурташ.
ТАСС фотохроника.

Редактора зам. А. А. МЯКИЕВ.

ДИЦ МА ЛЕЛАШ, ХЬАЛХАГІА АЛА — ТІАККХА ГАЗІ

АГВ-80 а АГВ-120 а кlочка хlй дlоьдергеск найда шира бантонаш.

1. Горелашан хьалхашарчоь приборатн йодеча газоопровода тlера кралан тешнаш дlаьхьайлой къаьл — тоька лаьтарг хьалаял.

2. Хlй дlоьдергеск найда оца шоьш долдалеча а ю бага бе. ча хlна а тушлаго фо хьалъай хьаьа. Цу гlуллакх ястаяь цlинстор дlаглабе тухлаг дlаоъуьлуча шоьгlарах долалаеча бург. Магаьна санна цlинстора ала шоьгlара цlинглоаьн дlаъуьлуьле — фо дергlа къаьлеан ца. магьана санна цlинстора ала шоьгlара хlнабеттаьлой е бойе — фо хьалъаеан, хlй дlоьдергеск найда ша шоьгlбан.

2. Фо хьалъеаеи хуьш газоопровода приборе хьалоотеч долаеи, цу гlуллакх:

а) тошш шоьгlаг, газоопровода тlера а горелашан хьалъашнаре а кран хьалеан;

б) цlинстор хьал а долайбе, дуе ала шапалъаеа дlатlаьлеа;

в) электроотвертки кlаеаеи кlнока дlатlа а тобlбеба, шапалъаеа чуьг оригуьл тоьа тоь хьалъотеаеиний хьаьа; хlй дlоьдерг болх бен дуле шапалъаеи дешн боагlаеи тлоа еаеа;

г) магьаь санна шапалъаеа чуьг тоь обнадеж, ю шоьгlаеа йъьл ца лоьа 2 минут тьаьча гlолла тоьга чу фо чухгеатlа. чуа чlогlаеа мара;

д) 2 — 3 минута дlатlаеаеь лоаттае шоьга, чуь гlеьлата кlнока дlатlа, ку кlна керттера горелна лаеее дуьгга чу лотта ца еаа газ. Магаьа санна газ тьаьа ца оригуьл. Газ тоьа ца ретока чу ца бохьаеа хьалоотеаеи хьалаца кlнока дlатlатеаеь лоаттае.

4. Газ доогрзаеи боагарбе-ллан найбеч фо тобlбеи регулятора шоьгlастlана.

5. Хlй дlоьдергеск найда шйца бальнечуь гlолларга дlатlаеа. Газ тоьа горелна, шапалъаеи ца, хlй дlоьдергеск гlобlаеча газоопровода тlера прайан.

6. Гlаа боуъан дуле (Мелта, ала боьле) газоопровод хьалоотеаеи газа, шапалъаеи ца, газа тоьа ца ретока хьаьа аварийи служба 04 телефон а теха, цlагlа фо чуэтlатlа. цlагlа чу цlерам ма летта, электроприборех найда ца оаа.

Трест «Чечнитгаз».

Город Грозне, Маяковски урицагlа 113, пхи гр-нс Жасаева Любовь Михайловнас сулх денеад Ростовски областа гор. Шахты, Басоан переулкагlа, 5, вахнн иолча пий мэргергруппа Жасаев Аюпович Мефодьевичгара цо хьалерал доаа ооа.

Доьш дуьнарера гор. Шахты хьалъа суде.

Город Грозне, Комсомольская урица гlа, 119-чу цlагlа, вахача граждани Назаров Василий Тихонович сул денеад город Георгиевск, «Советская» Россгlан ваха колхоза МТФ яха граждани Назарова Вера Кирилловна тlе Шахтах доаа доаа.

Доьш дуьнарера город Георгиевски халъха суде.

Город Грозне, Спартакан урицагlа 52, тlе 18, вахча Шевченко Галина Сергеевнас сулх денеад город Грозне, Юнан Смена вахча урицагlа, 111, вахача ший эпргерга Федоров Виктор Кузьмичгара тlе хьалъара доаа доаа.

Доьш дуьнарера Октябрьски рабочан халъха суде.

РЕДАКЦЕ АДРЕС: г. Грозный Щербаковский улица, 33. Телефоны: редактора — 2-41-23; редактора зам. — 12-07-01; белютсонаа секретара — 2-45-48; партийни вахарн, промышленина, юрибаьнан, военни отделанний — 2-25-72; корреспорске — 2-00-20.

АДРЕС РЕДАКЦИИ: г. Грозный ул. Красных фронтовиков, 15. Телефоны: редактора — 2-41-23; зам. редактора — 2-07-01; ответственного секретаря — 2-45-48; отделов партийной жизни, промышленного, сельскохозяйственного и писем — 2-25-72; корреспорской — 2-00-20.

«Грозненский рабочий» издательства типографии. Революции проспект.

Типография из-на «Грозненский рабочий» Проспект Революции.

СФ02312. Заказ 6815.

Дозал дешара

Герз кагарча агрессеца кхерам тlатувс

ПАРИЖ, 20 ноябрь. (ТАСС). «Самолетана ялх сахьта балла а ниьк белгош Стэнлиилера 500 белгийски парашютист латтача ятаччалш», — хоьш бу Бельги эрадулеча «Газет ван Антверпен» ишта газето. Цу газето бечи коьмиех. Бельгера дlабоьхьа ца чlогlга доаттаьн а йоьгlа арабаьна бельгийски парашютисташ хlина Атлантически океанна къулбl-челхбузьялера даьхьа тlарча Англен доаблъарган Святая Еленан Вознесенин ялача тlайран тlа латт. Франс Пресса агентстве корреспондента Брюсселера беча хоамах, бельгийски парашютисташ Лэмбургерча бельгийски тlема бевра дlабигаб американски самолеташ. Бельге къамел оборона жинистерствона гарта долча тlолларашка цlьаннан е хlама дуьна титанлар Конгона кхи ялача районашна белгийски парашютисташ фу лаьрхlа бахийтаб ялача дешах.

Цхьан хаана Франс Пресса агентства Брюсселера дьхьайкайлар Конго дlавоаьна ялна бельгийски парламента депутата, социально - кристиански партс члена Антуан Сантрана из заявлени. Хьалха, Конго бельгийски химнчча залив, колониальни администрацна гlуллакх дена хиннача Сантрана из заявлене тlа Бельге правительстварга тlаьхьа бальб нигара европейски мелний гражданаш «пlлотарга» ала бевра бальбат а оттедеь Стэнлилле парашютисташ бахийтар.

НАЁМНИКАШ СТЭНЛИВИЛА ТІАЛАЬХХАБ

НЬЮ-ЙОРК, 20 ноябрь. (ТАСС). Кlайче наемнийн отрядашан леопольдвильски бlуний доьхьашна инструкцеш йоьлаш, «город Стэнлевила — конголезски повстанний чlогlлолоша. Къулбелькнафрикански наемник Майкл Хор жерте латта пиьлгlа отряд Кенедун къаьлбесенфа-мелбалолонгскн 100 километр гlала хlда мегаш улачча город Пунана (Маньема яьа провинцн) гарнгlерlай. Хора отрядаь кара а мюсеан бромашлаш ваьнначе дуьхьа грузовикаш. АП агентства корреспондента Кендуре бева хоамах, Хора ницкъ дlакхийтай кхелгlа «Бельгийско-конголезски ударни отряд». Наступленна ени долча яьа эзара ах эзара сан кнлвелча Чомбе эскара жерте латт 400 сог гарта бельгийски, англнйски, къулбелькнафрикански, къулбелькнародезийски наемникаш. Наступленна тlе деш е кубинскнн контрреволюционерна лелкаш Волд «В-26» а «Т-6» а яха американски самолеташ ваьнначе.

Тамашийна хlама

ВАШИНГТОН, 21 ноябрь. (ТАСС). Уьш шера яьлхи США торговле министерства къаьстена службе бина гидрографнческне топкнно цlаьнхьа а белгал на дьлнчча тайпара лекха яйнаь санна яхо. Кхы моттигера 15 метр соагlа яйенний тиьмар.

Аляска яхача залоша яхо.

Уьш шера яьлхи США торговле министерства къаьстена службе бина гидрографнческне топкнно цlаьнхьа, Аляска яхача залоша яхо къаьрга лаьрхlача 10 метр яйсна

Мохка сталнца город Бейрута центра.
В. Черемушкнна суьт.
ТАСС фотохроника.

Музея залашка гlолла

Нохч-Пlалгlай краеведческни музеен залашка гlолла лийначоь. Шолгlачу дукхаг шерра, сихгlерлоне хlнаьн. Вай республикерч, музеас дуьн Нохч-Пlалгlайчоь къаьлгlаьнгара шнцта дегlайбалар революцнонни традицеш, мехкадыттахоша, машинаштераша, хlнкнкаша, энергетнкаша шнцта дегlайбалар экономнкн.

...Чlогlга сагьерлане я революцна хlллас ша къаьлкъахьа отдене. Нохч-Пlалгlайчоь толлаьнар дин наробба жьерглlо—бльаьрешка пала лайна цlна производствога нчча Х хьалгlотт. Уш хорезьй Кlдзала-Iан бен ха районе. Хьалха къеггlой да уьш, сага нуьгlалца цьеьна, вийсьа. Торкан чlогlан да Тарха йисте а Кlзнсбер а хорал экспонаташ. Цар къаьгlоч ду хьвара пал лоалан лелалеш хlнаьлга, къаьстта ма. Мелеснеи станцана нцце аьлкача гушнанчара полальд шнй тайпара сиг лйволлнн хlнна кана. Сиг хlворалш хlнна Кlдзала — Малдуьхе Майнскни культура хьесапе.

Музее йолаш а Сергеень-Юртагулбн дукхаз материал — локлаш, статуэткаш, тlеьдаь, шулаь ьь нлзеш, Лазарей бохьаьн, нлгта кхы дукхаз а. Цар а хьагlоч Сергеень-Юртагра балнрлна лаьтта ваьнначе, Сакъеэрлнера археологнческни памятникаш коралдьл Нохч-Пlалгlайченеца-цар хьагlоч хьалъара а пlлотарга а ламой пхдар.

Революцна хlллалгlачуьн революцнонна хьежачоь хlетаьлг хьала кхы поэчнйн гlалгlайн хьатlнна. Кlалбаседа Кlнпаье титарнеи, гергеснн кlалеаьна гlаьлнна ца а цар нстора а. Тарна чlа Нугчаеч Шнелькан хlнна ца йоьш. Иу отдена цхьаьна стендана хьегаlг лоаларгона цlрнзнана дуьдал лоаттабаь кlоьсал. Нтьаьбаь пнсгонаташ чlогlга сагьерлане а. Из а Шамнла печать а прнвал баьлан долнн Ленина ордени ОСР Совна ВЦНК-а Президнума Грамотеи елар. Ленина ордеи музее хьаоттаьлатт.

Республнкне нндустрнализацнн ярш цхьана чlогlга къаьсаи лоаттабу кlалъатлнзна нрча болхина коллективнзацнн яра а. Чlогlга латт кlассни кlоьсаи. Коллекцна стрэя нозстгlа а худаестно. Хьалларча коллоседна кашпор бен цар. Экспознцнна да сурташ, ну хьапарча газетаи чlерз сочатьан, пучгlа нуьне поэтрозли болх лоаттабаьча нъоьсаче монастгlа-на вайна волнозни болнн хьалхарча пнонер Нуцнуков Муса. Экспознцнн Кнстейлан вай мехка соцналнзмн дорцьлъна эалаерг тнлна дечь мехтенплазна, бокъонна вай мехка хьалъа-лоалача нзвода. Экспознцна кнпгье а мехкадыттз сайдна продуктнзан нндустрнальни хlаттанан хьалу вай мехка хьалъ устанеча.

Нана нйаьнйхьальчий музее ирнкнн-заводи, шнцнлнта заводи, пнонерзаседа стендаш. Къаьста гlалгlан кар мотт. Мнттта бе ста музея экспознцнй бакъо бойла чулоацан. Тlома эдтачоч ю дешна поэнъастта ду музее балъена пхьа культурни деарна хlаттбар.

Н. ЩЕРБАКОВ,
Краеведческн музеи воспнтагlа зела Iаьнан болхбе.

Бахача наха—дикагlа гlулакх

Вай шерте йоьшта йолаш и къаьстенний пхьара хьан тендара. Шерте ший керттерачарг цlна дешнн дикагlа дала доьш бертаца. Из долгар кхочушдеча кнпка дала доьш бертаца. Из дика кlотта а деш, бахача нахаца дожкха гlулакх ду вай республнкан балача наха бытовой гlулакх дарца. Кронтса хьаьнгча Гордзанан уьш пнсгонаташ. Хlинца пхьалгlоча кхы предприятнеца, масала, ооп. Мерлоева хьалхе лелнеча Магlалбика бытхомбнненто, Грозненера нн. Гушгорьена Амерхалнеевну керте лнтте-на № 1-ча № 2-ча Болча бытхомбнненто, Гушан дар Булгучевна шнй болх безаига а. шнйна ховр. багалбувцанна, литературина шнй болх безаига а. шнйна ховр. багалбувцанна, литературина шнй болх безаига а. шнйна ховр. багалбувцанна, литературина